AD 400

Reunió de poble per informar sobre la gestió comunal i la situació d'EMAP

Comencen les obres de reforma integral de Costes de Teixidó i de la carretera de Sispony

Arinsal inaugura la nova zona esportiva de les Berques

Torna la Serenalla, el gran mercat multidisciplinar d'estiu

El nou Parc Solar del Planell de la Tosa entrarà en funcionament aquest hivern

La Massana

ESTIU 2021

La Massana que tots volem

Fa uns dies, a la reunió de poble, us vam exposar d'una manera clara i transparent la gestió que estem fent al Comú de la Massana, prioritzant les inversions necessàries i reduint les despeses de funcionament, per aconseguir que sigui eficaç i eficient. Amb la cònsol menor, Eva Sansa, us vam exposar els diferents projectes, que tenen com a eix central la sostenibilitat financera i mediambiental.

Estic segura que tots volem una Massana pròspera, amb qualitat de vida, amb un teixit empresarial i comercial potent. Però l'impacte de la pandèmia al compte de resultats d'EMAP ens fa actuar per revertir una situació econòmica complexa. Per això, arriba el moment de moure fitxa. Amb el model actual d'estació, ens estancarem i, en el pitjor dels casos, no tindria continuïtat si no invertim en solucions per fer-la més competitiva i rentable. Necessitem capacitat d'inversió, nous projectes estratègics i un nou model que ens permeti tenir una estació sanejada financerament i capdavantera en serveis, que generi riquesa a la parròquia.

Per això, juntament amb el Consell d'Administració d'EMAP i amb el director de Vallnord Pal Arinsal, hem dissenyat l'Horitzó 2040, que és el full de ruta de futur. Dedicarem tots els esforços a informar-vos sobre tots els projectes clau per a la reactivació de la nostra estació.

En aquest butlletí hi trobareu un recull de les accions que hem portat a terme, els projectes que tenim en marxa i també l'oferta cultural i turística d'aquest estiu. Us animem a venir als concerts, a la Serenalla... i a provar les rutes guiades a peu. Les excursions a cavall o els escape rooms a l'aire lliure. Ja sabeu que el nostre lema és: la Massana, Muntanyes d'Emocions!

Us desitjo que passeu el millor estiu i sapigueu que tenim les portes obertes per a qualsevol aportació.

Olga Molné
Cònsol major

AGENDA D'ESTIU'21

IMPORTANT: Totes les activitats tenen els aforaments limitats i en tots els casos se seguiran els protocols sanitaris marcats pel Ministeri de Salut del Govern d'Andorra.

JULIOL

15-18 de juliol
La Serenallana Market al parc del Prat Gran

17 de juliol
A partir de les 8 h Curs "Introducció a la identificació auditi9va d'ocells". Al Centre d'Interpretació del Comapedrosa. Reserves tel 837 111

21 de Juliol
A les 18 h Taller infantil de braçalets amb càmeres de bicicletes, a càrrec de Tot Idea, al Prat Gran
A les 22 h Cinema a la fresca a la Farga Rossell, cicle: nits d'estiu als museus , reserva al 836908

22 de juliol
A les 20 h · Concert a càrrec de Pic Negre a la plaça de les Fontetes

25 de juliol
Skyrace Comapedrosa. Arinsal.

28 de Juliol
A les 18 h · Espectacle de circ, a càrrec de Jack el malabarista al Prat Gran. A les 22 h Cinema a la fresca a la Farga Rossell, cicle: nits d'estiu als museus , reserva obligatòria al 836908

29 de juliol
A les 19 h . concert a càrrec de Green note, al Prat Gran (on-carrer)
A les 20 h · Concert a càrrec de Think Twice Band, a la plaça de les Fontetes, organitza On-Carrer

30 de juliol
A les 19 h . Concert a càrrec de Holt & Vuelcom, a la plaça de les Fontetes, , organitza On-Carrer

31 de juliol
A les 13 h. Concert a càrrec de Old School, a la Plaça de les Fontetes, , organitza On-Carrer
A les 12 h Taller infantil "Els nostre amics de fusta: els arbres". Al Centre d'Interpretació del Comapedrosa. Reserves tel 837 111

AGOST

4 d'agost
A partir de les 17.30 h · Jocs gegants, a càrrec de Ludiespai al Prat Gran

6-7-8 d'agost
Tot el dia .- Festa Major de l'Aldosa

5 d'agost
A les 20 h · Espectacle de circ amb la Companyia la Trena, a la plaça de les Fontetes

7 d'agost
A les 9 h Sortida guiada "La serenalla pallaresa, tresor del Comapedroa". Sortida des del Coll de la Botella. Reserves tel 837 111

11 d'agost
A les 18 h · Taller de dansa en família, a càrrec de l'Escola Líquid Dansa, al Prat Gran

12 d'agost
A les 20 h · Concert a càrrec de Trio Desconcierto, a la plaça de les Fontetes

15 i 16 d'agost
Tot el dia , Festa Major de la Massana

18 d'agost
A partir de les 17.30 h Jocs de fusta de gran format, a càrrec de la Moixera, al Prat Gran

18 d'agost
A les 21.30 h · Orgue a la Massana · XXII Festival internacional Orgue&and. A l'església parroquial de la Massana. Organitza: Associació Amics dels Orgues de les Valls d'Andorra

19 d'agost
A les 20 h Concert a càrrec de "Quartet de Clarinets Banús" a la plaça de les Fontetes

20 d'agost
A les 20 h Visita i concert de música clàssica i contemporània, al Museu Casa Rull , cicle: nits d'estiu als museus , reserva obligatòria al 836908
A les 16 h Xerrada sobre la importància de les abelles per a l'ecosistema i taller infantil
Al Centre d'Interpretació del Comapedrosa.
Reserves tel 837 111

20 - 21- 22 d'agost
Tot el dia . Festa Major d'Arinsal

29 agost
9 h Sessió d'anellament científic d'ocells al Parc Natural del Comapedrosa. Sortida des del Centre d'Interpretació del Comapedrosa. Reserves teñ 837 111

SETEMBRE

3 de setembre
A les 11 h Taller de cosmètica natural
Al Centre d'Interpretació del Comapedrosa.
Reserves tel 837 111

11 de setembre
A les 21.30 h Concert de solo de guitarra, al Museu Casa Rull, cicle: nits d'estiu als museus, reserva obligatòria al 836908
A les 11 h Taller infantil "Investiguem els rastres que deixen els animals. Al Centre d'Interpretació del Comapedrosa. Reserves tel 837 111

11 i 12 de setembre
Copa Catalana de BTT.
www.vallnordpalarinsal.com

18 de setembre
A les 11 h Xerrada i sortida per descobrir les pitavoles del Parc Natural del Comapedrosa
Al Centre d'Interpretació del Comapedrosa.
Reserves tel 837 111

25 de setembre
A les 6 h Sortida d'Observació de la fauna salvatge del Parc. Reserves tel 837 111

Cap a un canvi de model d'EMAP

A la reunió de poble es va exposar la situació financera de l'estació i el full de ruta Horitzó 2040

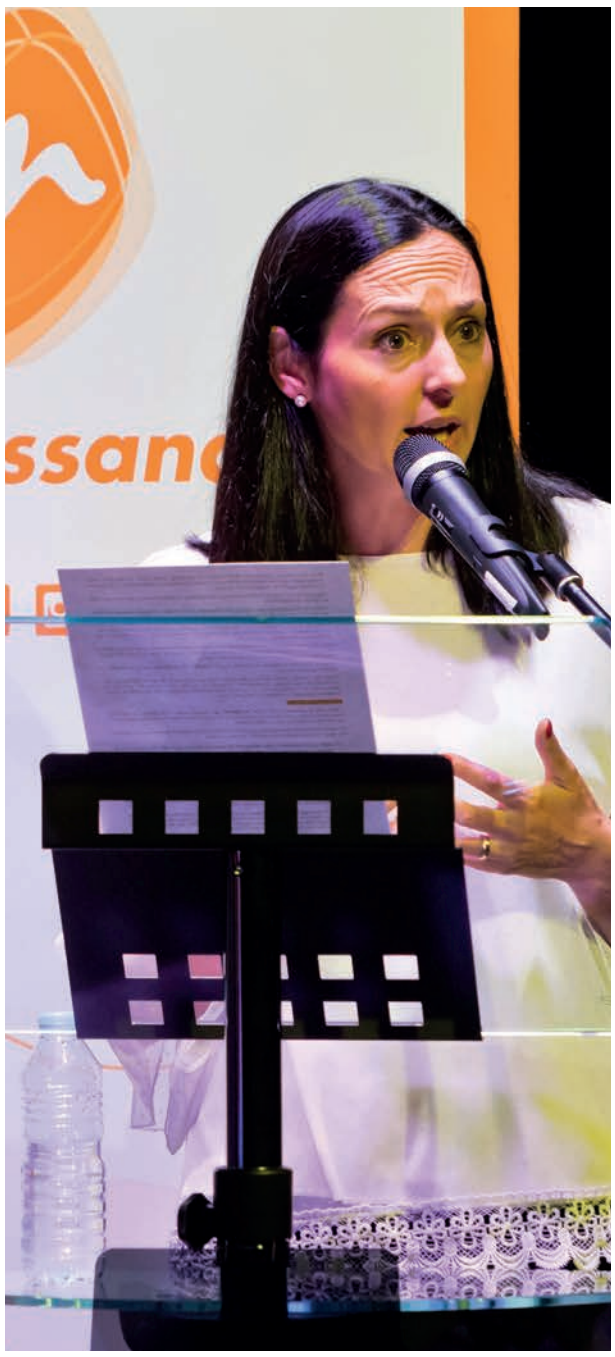

El Comú de la Massana va portar a terme fa uns dies una reunió de poble que va ser més participativa que mai. A causa de la limitació d'aforament al Teatre de les Fontetes, seguint els protocols per evitar el contagi, es va decidir emetre la sessió en streaming a través del canal YouTube del Comú de la Massana, que va rebre més de 2.000 interaccions. En el torn de preguntes va quedar clar que un dels temes que més preocupa els massanencs és el futur de l'estació. La cònsol va anunciar que a la tardor es portarà a terme una àmplia campanya informativa sobre els projectes que preveu el full de ruta de Vallnord - Pal Arinsal.

La situació patrimonial i financera de la societat EMAP SAU s'ha vist afectada per la crisi generada per la pandèmia de la Covid. El tancament de les estacions tot el desembre i l'obertura parcial a partir del mes de gener, sense l'arribada de turistes, provocarà un resultat negatiu a final de l'exercici, amb unes pèrdues estimades de set milions d'euros i un endeutament total d'onze milions. Per tant, es retornarà a les xifres d'abans de l'emissió de les preferents, l'any 2013.

La cònsol major, Olga Molné, va explicar que la pandèmia ha afectat els números de l'estació, que en els darrers anys havia aconseguit tancar els comptes amb beneficis, tot i que no eren suficients per poder aplicar un alt nivell d'inversions i mantenir l'estació capdavantera en esquí i bicicleta. Per això, des de l'inici de mandat, el Comú i el Consell d'Administració d'EMAP treballen en un canvi de model que implica l'entrada de nous accionistes i en una estratègia global per capgirar la situació econòmica. L'objectiu és que Vallnord - Pal Arinsal continuï sent el motor econòmic de la parròquia i del país.

Aquest hivern s'ha evidenciat que el tancament de l'estació perjudica tot el sector econòmic i empresarial de la Massana, raó per la qual les cònsols van fer una crida a treballar plegats per al seu futur.

El full de ruta, batejat com a Horitzó 2040, planteja reptes econòmics, d'inversió i de sostenibilitat que us exposem en les pàgines següents i que han de guiar l'estació cap a un creixement positiu per a la prosperitat de la parròquia.

Horitzó 2040, un projecte de futur per a l'estació

El Comú de la Massana i EMAP treballen per convertir Vallnord - Pal Arinsal en una estació moderna i competitiva. Per això cal revertir l'actual situació econòmica a partir d'una estratègia que n'ha de permetre no només el manteniment, sinó també impulsar l'estació perquè generi riquesa a la parròquia i al país. Els reptes econòmics de l'Horitzó 2040 plantegen unes accions que s'estan treballant intensament de manera global.

Nova estructura accionarial

El Comú de la Massana és el propietari i gestor únic d'EMAP SAU. Des de fa més d'una dècada que es planteja un canvi accionarial de la societat. Ara, però, s'està agilitant perquè es considera indispensable l'entrada de nous partners que aportin valor afegit i fortalesa financera a l'estació.

Perquè una estació sigui competitiva, ha de tenir una gran capacitat d'inversió i en els darrers anys és el Comú el que està fent les grans aportacions a EMAP, cosa que penalitza la inversió a la parròquia. Només el 2011 el Comú hi ha hagut de fer una aportació de tres milions i mig d'euros.

La cònsol major va afirmar durant la reunió de poble que s'estan analitzant diferents escenaris per prendre la millor decisió per a l'estació i per a la parròquia.

La bicicleta, eix estratègic

El canvi de model anirà lligat a reforçar el lideratge en el món de la bicicleta. Vallnord - Pal Arinsal ja és un clar referent en aquest sector i cal refermar l'aposta per la bicicleta, que ha de permetre obrir l'estació durant tot l'any.

Reptes d'inversió per al creixement de l'estació

Els reptes d'inversió per als propers anys han de permetre el creixement de l'estació i el reforç del compte d'explotació. Per augmentar el nombre de dies d'esquí és indispensable una nova porta d'entrada, que seria possible si tira endavant el telefèric que uniria el pic de Carroi amb la Caubella. Des del primer moment el Comú es va comprometre a portar a terme una consulta popular perquè els massanencs decidissin si volen tirar endavant aquest projecte.

El projecte del telefèric va completament lligat a un altre repte d'inversió: l'ampliació del domini, amb la unió esquiable de Pal Arinsal, que permetrà que l'estació disposi de més de 90 km de pistes.

Horitzó 2040

Reptes econòmics

- Nova estructura accionarial
- Reforçar lideratge en ciclisme
- Millora de la competitivitat

Reptes d'inversió

- Heliport Nacional d'Andorra
- Connexió Carroi - Caubella
- Unió Arinsal - Pal

Reptes mediambientals

- Parc solar Planell de la Tosa

El futur de l'estació està en mans de tots!

El futur model d'estació també compta amb l'Heliport Nacional d'Andorra, un projecte del Govern en el qual el Comú i EMAP han col·laborat, ja que s'ha cedit un terreny, amb el compromís que es duguin a terme els informes tècnics que garanteixin la idoneïtat de la ubicació.

De moment, ja es disposa dels informes d'impacte acústic, que reforcen que la Caubella és un emplaçament òptim, ja que l'afectació és molt menor que en qualsevol altre punt. A més, cal remarcar que disposar d'un heliport situaria Vallnord - Pal Arinsal a l'altura de les grans estacions que disposen d'aquesta infraestructura.

Vallnord - Pal Arinsal, una estació sostenible

La sostenibilitat és un dels pilars de la gestió de Vallnord - Pal Arinsal, que porta a terme accions basades en la política de reciclatge, ús de les tecnologies sostenibles, gestió de l'aigua i ús d'energia no contaminant. Ara, però, es farà un pas de gegant amb la construcció del parc solar més gran del país, amb una superfície de 22.000 m3. El Parc Solar del Planell de la Tosa suposarà una inversió de 2,2 milions d'euros per part de Nord Andorrà i cobrirà una producció del 37 % del consum elèctric de l'estació. En total, es col·locaran 5.320 unitats de plaques solars, que produiran anualment 2.400.000 kw/h. Per entendre la magnitud del projecte, fins ara el parc solar més gran també es trobava a la Massana, a la coberta del l'escola Àgora, a l'Aldosa, amb una producció de 480.000 kw/h.

La ubicació, al darrere del Cubil, es va triar perquè no afecta l'impacte visual i perquè és un terreny ras, que no requeria cap modificació, a més de ser òptim per a una màxima radiació gràcies a la seva orientació.

El projecte forma part del pla d'accions La Massana Sostenible que el Comú va aprovar a la tardor amb la intenció de potenciar l'energia verda. Les obres s'estan portant a terme a bon ritme i el parc solar podrà entrar en funcionament abans de l'inici de la temporada d'hivern.

Compromís per reduir la petjada de carboni

El pla La Massana Sostenible avança a bon ritme. El Comú ja disposa del càlcul de la petjada de carboni, que permet saber el volum d'emissions que generen els equipaments comunals a fi d'aplicar polítiques de compensació i reducció. El resultat de l'estudi és que el conjunt de les instal·lacions i serveis (edificis, il·luminació pública, vehicles...) emet un total de 599 tones de CO_2 anuals, una xifra que s'anirà reduint a través d'un pla de compensació, que ja ha començat amb diverses accions, per tal d'aconseguir que el Comú de la Massana sigui completament neutre en contaminació el 2035.

Formen part d'aquest pla de compensació i reducció totes les accions que es fan a la via pública i als edificis comunals, ja que en cada intervenció s'apliquen criteris sostenibles. En són exemples l'aïllament de la coberta de l'edifici de La Closeta o la introducció de vegetació als nous projectes de reforma de voreres, tot i que una de les grans apostes per les energies renovables queda clara amb la construcció del nou Parc Solar del Planell de la Tosa.

Una parròquia més segura, accessible i saludable

El paisatge urbà de la Massana s'està redibuixant sobre la base de criteris sostenibles, prioritzant la seguretat i l'accessibilitat. És a dir, l'objectiu és que el vianant se senti més còmode als espais públics amb la connexió entre els pobles i les diferents zones de la parròquia.

Justament acaben de començar les obres de dos projectes de pacificació i amabilització de dues vies molt importants: el carrer Costes de Teixidó i la carretera de Sispony. Són dos exemples de com es vol projectar la Massana del futur.

Reforma integral de Costes de Teixidó

El projecte, que inclou la renovació de tota la xarxa d'aigua, presenta punts tan innovadors com la introducció d'un paviment fotocatalític, que transforma els gasos contaminants en productes innocus per a la salut i sense cap impacte en el medi ambient. També s'introduirà vegetació per continuar amb el pla de compensació del CO2.

Amb la reforma es guanyarà en seguretat, ja que es construiran voreres a banda i banda, de 2 i 1,5 metres. A més, s'establirà el sentit únic de baixada fins al carrer Josep Areny i es calefactaran els trams més complicats per evitar les gelades. A més de millorar la seguretat, la zona també serà més accessible, amb un tipus de paviment que podran detectar les persones amb deficiència visual i amb la rebaixa de les voreres en els passos de vianants per facilitar el pas de cotxets i millorar, en general, el pas dels transeünts.

La inversió serà de 632.000 euros i el termini d'execució, de quatre mesos i mig, tot i que el gruix de l'obra es farà durant els mesos de juliol i agost, coincidint amb les vacances escolars, ja que Costes de Teixidó enllaça amb les escoles.

Pacificació de Terra Mora

La carretera secundària de Sispony, coneguda com la zona de Terra Mora, és un eix molt important, ja que moltes persones van caminant des d'aquest poble fins a la Massana o a l'inrevés. Amb la reforma es guanyarà en seguretat, ja que es farà una bona connexió amb voravies amples, que convidin a passejar i a gaudir de l'espai, a més d'elements de vegetació que contribueixin a mitigar l'impacte dels gasos contaminants.

El projecte inclou un jardí de pluja, el primer que es farà al país, un sistema que a més d'embellir la zona també contribueix a reduir les substàncies contaminants del vial, ja que filtra les aigües de manera natural mitjançant les arrels de les plantes i els arbres. Es tracta d'espècies triades especialment per la seva resistència a la contaminació i que suporten un elevat estrès hídric.

També s'han aplicat criteris de sostenibilitat en l'enllumenat, amb un sistema eficient, amb certificat dark light que no contamina a nivell lumínic.

D'altra banda, el projecte també introdueix zones de convivència pensades perquè el vianant pugui gaudir de la passejada i de l'entorn urbà.

Les obres tindran una durada de divuit setmanes i un cost de 534.000 euros.

Les Berques, la gran zona esportiva d'Arinsal

Arinsal serà aquest estiu un dels punts neuràlgics de la Massana. La nova zona esportiva està concebuda com un punt de diversió familiar en ple centre del poble. Per tant, la intenció és que contribueixi a la dinamització d'Arinsal, un poble estratègic per a la parròquia, ja que és peu de pistes i porta d'entrada al Parc Natural del Comapedrosa.

La nova zona esportiva s'ha batejat amb el nom de les Berques perquè s'ha volgut mantenir el topònim original i contribuir així a la difusió dels trets identitaris de la parròquia. De fet, passats només uns dies des de la senyalització i obertura de l'espai, la majoria dels usuaris ja s'han fet seu el nom.

Les Berques és un espai recreatiu dedicat a la bicicleta, els patins i l'skate obert durant tot l'any, de lliure accés i sense supervisió, per la qual cosa cal que els nens més petits estiguin vigilats per adults.

LA ZONA ESPORTIVA CONSTA DE CINC ESPAIS:

El circuit de bmx, un recorregut de sentit únic que ja existia i que ara s'ha ampliat i millorat;

El dirt jump, per fer figures acrobàtiques amb bicicleta;

El pump track, amb salts i peralts per fer amb bicicleta, patinet o monopatí;

La zona trial, amb obstacles naturals i artificials;

El recorregut de cross country, que es pot fer amb bicicleta de muntanya a l'estiu i amb raquetes a l'hivern.

La nova zona esportiva ocupa uns 6.000 m2 i els usuaris han de seguir les normes i fer un ús correcte de les instal·lacions per garantir una bona convivència. Molts usuaris ja gaudeixen de l'experiència de les Berques!

El Bosc dels Menairons

Coneixeu el camí de les Pedres Blanques de Pal? Realment sembla un bosc encantat i per això ha estat l'indret escollit per crear un nou itinerari familiar, amb l'objectiu d'introduir els infants al món del senderisme i que aprenguin a estimar l'entorn natural.

El projecte l'ha tirant endavant Andorra Turisme amb la col·laboració del Comú de la Massana, que ha adequat el camí, de quatre quilòmetres i amb un desnivell suau apte per a tots els públics.

Les escultures que trobareu pel camí són obra d'artesans de la Massana, que han creat els menairons adequant-los al màxim a l'ideari popular andorrà.

El camí es fa per lliure, però us recomanem recollir el llibret explicatiu, que conté jocs i endevinalles, a l'Oficina de Turisme de la Massana.

Excursions interpretatives

T'agrada anar a la muntanya, però t'agradaria aprofundir en l'entorn natural? Doncs prova les excursions guiades a peu, amb rutes diferents cada dia de la setmana. Hi ha propostes per a tots els nivells. La majoria presenten una dificultat mitjana, com les bordes de Percanela o el roc de la Cauba. Però també n'hi ha alguna de més fàcil, com el coll de Turer o l'Anella Verda. Al llarg del recorregut, els guies de muntanya fan explicacions sobre la vegetació, l'orografia i altres particularitats dels boscos i els paisatges.

Escape Rooms a l'aire lliure!

El centre de la Massana és l'escenari d'un joc basat en l'Escape Room. S'ha batejat amb el nom dels Passadors i els participants en coneixeran la història a través de les proves que hauran d'anar superant. El joc comença a l'Oficina de Turisme, on s'haurà de recollir la maleta que conté el material necessari. La durada del joc és de 90 minuts. També s'ha organitzat un altre Escape Room a l'aire lliure a Arinsal, batejat amb el nom de Borís I, rei d'Andorra. Durant 60 minuts, l'equip participant haurà de fer ús de tota la seva capacitat de lògica i deducció per resoldre els diferents enigmes. Us animeu a jugar?

Salvem la Serenalla!

Una proposta molt divertida per als més petits, que, a més de divertir-se, aprendran moltíssim: el joc de pistes del Parc Natural del Comapedrosa. El joc està pensat per fer-lo en família. El plànol es pot recollir a l'Oficina de Turisme de la Massana.

Ioga a l'aire lliure

Hi ha alguna cosa millor que una sessió de ioga per relaxar-se? Doncs, sí: que la sessió tingui lloc a l'aire lliure. Aquest estiu, repetim amb aquesta proposta que tant d'èxit va tenir en la passada edició. Cada dissabte al matí, dedica una estona a millorar el teu benestar.

Sensacions a cavall

Les excursions a cavall ja s'han convertit en un producte turístic de referència. Els turistes valoren molt positivament l'experiència de pujar a cavall fins al pla de l'Estany. I el públic local, que l'estiu passat es va incrementar, també assegura que es viuen molt bones sensacions. Hi ha dues sortides diàries, però penseu que les places estan limitades a sis persones, ateses les característiques de l'activitat.

La bicicleta, protagonista de l'estiu

Ja fa més d'un mes que els apassionats de la BTT estan gaudint dels circuits del Bike Park de l'estació, que estarà obert fins al setembre però amb intenció, sempre que la situació ho permeti, d'allargar l'obertura durant els caps de setmana fins a l'octubre. Una de les novetats d'aquesta temporada és la inauguració de dos circuits d'e-bike a Arinsal, un de pujada i un de baixada, gràcies a un acord de col·laboració amb Pic Negre.

També s'està construint el nou circuit del Copa del món de DH a Pal, que sortirà des del Pic del Cubil i arribarà a peu del telecadira de Cubil. Es tracta d'un circuit molt més exigent i espectacular que l'actual. Es preveu que pugui entrar en funcionament el proper 11 de setembre, per la Copa Catalana.

A partir de l'agost, simulador d'esquí!

Aquest estiu, podrem viure les sensacions de baixar per una pista de Copa del Món, a través del nou simulador d'esquí, únic al sud d'Europa. Disposar d'aquest innovador aparell, amb una pantalla de 3m d'amplada x 2m d'alçada, ha estat possible gràcies a una nova col·laboració de l'estació amb Esquiades.com, agència líder en viatges a la neu a Espanya. Tinguis el nivell que tinguis, no et perdis l'experiència!

Un estiu d'experiències

La gastronomia és un dels puntals de l'estació. Una de les novetats és l'obertura del restaurant The Terrace, a Arinsal, durant tots els caps de setmana. Entre setmana, la intenció és col·locar màquines de vending d'àpats al restaurant Xalet Igloo, ubicat al mig de l'estació i també al The Terrace. D'aquesta forma, podran oferir un servei gastronòmic durant tots els dies de la setmana. Pel que fa a les activitats, el tir amb arc o la tirolina són de les que tenen més èxit, tot i qui hi ha una quinzena d'opcions per a tots els gustos. A més, també hi ha un nou producte conjunta amb Caldea i Naturlandia: Aventura & Spa. Que permetrà gaudir de les experiències de més èxit del país.

D'altra banda, recordeu que Vallnord - Pal Arinsal gestiona el refugi del Comapedrosa, on disposeu de servei de pernoctació i àpats. El refugi, amb capacitat per a 48 persones, estarà obert fins el 12 d'octubre. Si voleu viure l'experiència de dormir a un refugi però no us sentiu amb forces per pujar des de l'entrada del camí del Comapedrosa, hi podeu accedir a través del telefèric que va del Coll de la Botella al Port vell Arinsal. Des d'allà haureu de pujar a la Portella de Sanfons i baixar fins al refugi. Pots fer la teva reserva a refugicomapedrosa.ad.

Esdeveniments d'alt nivell

Després de la Copa del Món d'esquí de Muntanya, la Maxiavanche i l'Andorra Multisport Festival, la pròxima cita amb l'esport d'elit serà amb l'Skyrace Comapedrosa, el pròxim 25 de juliol, una de les proves més consolidades del calendari de curses per muntanya a Andorra i al conjunt del Pirineu Oriental.

Enguany, la cursa creix i es reforça amb una nova distància ultra. La denominada Ultra Comapedrosa proposarà 50 Km i +3.800 m de desnivell positiu, amb un traçat espectacular per l'entorn d'Arinsal i els cims, carenes i boscos del Parc Natural Comunal de les Valls del Comapedrosa.

La competició es podrà seguir tant al Poble d'Arinsal com a les muntanyes de les Valls del Comapedrosa, i consta d'un protocol COVID fet a mida per a que l'esdeveniment sigui el més segur possible per a tothom.

D'altra banda, al setembre arriba la Copa Catalana de BTT, que inaugurarà el nou circuit de Copa del Món de DHI, que sortirà des del Pic del Cubil amb arribada al telecadira de Cubil, un circuit molt exigent i molt tècnic que ens farà reviure les sensacions de Copa del món durant un cap de setmana.

LA SERENALLA

MARKET

DEL 15 AL 18 DE JULIOL, AL PARC DEL PRAT GRAN DE LA MASSANA

La Serenalla, el market d'estiu del país

Només s'han celebrat dues edicions -la darrera al 2019 ja que l'han passat hi va haver un parèntesi a causa de la pandèmia- però la Serenalla Market ja s'ha convertit en l'esdeveniment multidisciplinar d'estiu que molta gent està esperant.

La Serenalla és, per davant de tot, un punt de diversió per compartir experiències. El seu emplaçament, el parc del Prat Gran, convida al relaxament, a la convivència i a la descoberta de sensacions.

Coneixes la filosofia de la Serenalla?

La Serenalla és un esdeveniment multidisciplinar que gira al voltant dels conceptes de vida saludable i creativitat.

Les serenalles són petits rèptils intel·ligents i hàbils, que els agrada passar llargues estones prenen el sol. I també els encanta viure al Parc Natural del Comapedrosa, el nostre espai protegit! Ens encanten les serenalles.

Què hi trobaràs a la Serenalla?

- Una vintena d'operadors comercials amb productes artesanals i de proximitat, alguns dels quals faran demostracions de la seva feina.
- Concerts per ballar i divertir-se, amb grups del país
- Performances artístiques
- Espai Àgora, per compartir i debatre
- Dos espais gastronòmics amb zona de pícnic
- Paellada popular amb el mestre paeller Abundi Montarde
- Solàrium, cinema, ioga...

L'Àgora, un espai per compartir

Un dels trets distintius de la Serenalla és l'espai Àgora, en què es posen sobre la taula diferents temes relacionats amb la sostenibilitat i el benestar, i en el qual tothom està convidat a intervenir.

La xarrada-col·loqui inaugural girarà al voltant de l'agricultura autòctona i la incidència en els hàbits de consum dels productes de proximitat sobre l'economia del territori. Veurem l'exemple de diverses explotacions que han sabut innovar dins l'activitat econòmica més tradicional i tindrem l'oportunitat de reflexionar al voltant de la forma de consumir.

També hi haurà àgores al voltant de temes tan interessants sobre l'aplicació sostenible de les noves tecnologies, la veu dels ciutadans a les institucions, l'emprenedoria sostenible i la connexió entre ment i benestar.
Us convidem a venir per escoltar, aprendre i opinar.

Apostem per la creativitat!

L'art és la millor forma d'expressar les emocions. Per això, aquest any, la Serenalla amplia la seva oferta creativa i proposa performances artístiques, és a dir, creació d'obres en directe, barrejant disciplines com la pintura, la música i la dansa. Serà tota una experiència i no només per viure com a espectador sinó també com a part implicada. Si voleu saber com, haureu de venir.

A més de la creació de murals en directe també hi haurà tallers artístics per als infants i una zona d'exposició i venda de peces d'art.

Tots els protocols a punt

La Serenalla comptarà amb totes les mesures de seguretat per prevenir el contagi. Una de les novetats és la creació de dues zones de pícnic, per distribuir millor el públic. Cada zona disposarà de diversos punts, que cada unitat haurà de desinfectar després del seu ús.

A més, s'establirà un sentit únic per visitar els diferents estands.
Tota la diversió, amb els mínims riscos.

Els espectacles surten al carrer

La idea del Comú de la Massana durant els mesos de calor és aprofitar al màxim els espais públics de la parròquia. Les places són els escenaris perfectes per fomentar la convivència i gaudir dels concerts i les actuacions artístiques, potenciant així els artistes del país.

Els dimecres estaran dedicats a l'oferta infantil i totes les accions es faran al parc del Prat Gran, l'espai per excel·lència dels més petits. Hi haurà des de tallers de braçalets fins a espectacles de circ, jocs d'aigua i un taller de dansa en família. I per als dijous s'han programat concerts i espectacles de circ a Les Fontetes. Consulteu tota la programació a l'Agenda (pàgina 2) i no us perdeu ni una proposta!

Art mural al Prat Gran

La glorieta del parc del Prat Gran ha estat l'escenari d'una intervenció artística: un mural de l'artista Judit Rodrigo que s'ha inspirat en un pruner, un arbre endèmic de la Massana. El mural presenta els tons cromàtics del parc de Les Tres Bessones, per donar coherència al paisatge.

L'acció s'emmarca en els treballs d'embelliment de diferents punts de la parròquia.
L'obra es va presentar el 25 de juny, amb un contacontes adreçat als principals usuaris del parc, els infants, que van gaudir de l'espectacle «El Somni de la Terra», amb l'actriu Anna Frases, un conte de conscienciació mediambiental.

Conjunt escultòric

L'artista Toni Cruz és conegut, sobretot, per les seves escultures en metall en espais públics, un material força resistent i que permet comprovar el pas del temps a través del rovell. Ara, gràcies a una col·laboració amb el Comú de la Massana, podem gaudir d'un conjunt escultòric de l'autor a la font de la plaça de Les Fontetes. Es tracta de deu peces que simbolitzen l'actualitat i la tradició a través de figures d'esquiadors combinades amb escultures de bestiar.

Una artística manera de donar la benvinguda als nostres turistes!

Tens material antic?

El departament de Patrimoni Cultural del Govern organitza una acció per reunir objectes del passat i exposar-los als comerços. Per això demana la implicació de tothom. Teniu uns esquis vells, una màquina de cosir antiga o un vestit de principis del segle XX?
Si teniu material i voleu participar a la iniciativa -emmarcada en les Jornades europees del patrimoni- us podeu posar en contacte amb el departament de Cultura del Comú.

L'Escola de Música, un centre obert a tothom!

El centre ofereix una gran varietat d'instruments i diferents tallers temàtics.

Tothom qui tingui inquietuds musicals trobarà un espai a l'Escola de Música de les Valls del Nord, que des d'aquest curs amplia tant les matèries com el concepte, amb una visió més permeable. Per tant, a banda dels estudis clàssics —amb llenguatge musical i instrument—, es programen tallers monogràfics per acostar la música a tothom. A més, s'amplia l'oferta d'instruments. A partir del setembre us podeu apuntar a bateria o a guitarra elèctrica, a més dels instruments que ja s'han impartit enguany: flauta travessera, clarinet, saxo, trompeta, guitarra clàssica o piano. Vols introduir-te en el món de la música i no saps ben bé com fer-ho? El nostre coordinador, Juli Barrero, te n'informarà.

Andoflora, l'alegria de la primavera!

La 27a edició d'Andoflora la recordarem com una de les més alegres, festives i participatives, ja que va significar la represa de les activitats culturals i socials a Les Fontetes. L'afluència va ser molt elevada durant els tres dies del mercat de la planta i la flor i tothom va complir les mesures de prevenció. Els visitants ens van transmetre les ganes de sortir a l'aire lliure i de retrobament. Els comerciants en van fer un balanç molt positiu, sobretot les floristeries, que van esgotar bona part del producte, ja que des del confinament s'ha notat un increment de l'interès per la jardineria i pel cultiu.També cal remarcar la bona acollida dels tallers, concerts, exposicions i altres espectacles.

Un altre aspecte positiu d'Andoflora va ser la seva capacitat per dinamitzar el centre de la Massana, ja que durant tot el cap de setmana es va registrar una alta afluència als restaurants i comerços de la parròquia. Ja sabeu que l'ambient d'Andoflora es respira a tot el centre de la Massana amb les creacions dels participants al concurs d'instal·lacions urbanes, que en aquesta edició va guanyar la floristeria E-Naturam amb l'obra «El naixement de les aigües».

Represa de les activitats

Quines ganes de tornar a fer zumba, ioga, gimnàstica, tallers de memòria...

Des del començament de curs, el Departament de Benestar Social ho tenia tot programat per quan fos possible reprendre les activitats. Així doncs, quan la situació sanitària ho va permetre, es van reprendre els tallers amb molta il·lusió per part dels participants i també dels monitors. Això sí, adaptant-se a les mesures sanitàries!

"Entre poc i Massana"

El grup de teatre de la gent gran de la Massana està en plena activitat. Després de l'èxit de les obres presentades, ara preparen una sèrie d'esquetxos humorístics amb la temàtica centrada en diferents situacions al poble de la Massana, amb escenaris com la biblioteca, el Servei de Tràmits, botigues...

El títol de la sèrie és "Entre poc i Massana". En podeu veure els capítols al canal Youtube del Comú de la Massana. Prepareu-vos per riure.

Els joves i els padrins es cartegen

Tres joves i tres padrins s'intercanvien cartes explicant-se les vivències mútues. La gràcia és que no es coneixen entre ells.

La prova està donant un resultat satisfactori, ja que els fa molta il·lusió cada cop que reben una missiva.

Aquesta és la primera edició del projecte de cartes intergeneracionals i esperem que més persones tinguin ganes de sumar-s'hi.

Els sis participants es coneixeran a finals d'any, a la trobada final de projecte.

Aquest estiu, Activa't

Les persones grans són les que més han hagut d'extremar les precaucions durant la pandèmia. Ara és el moment que surtin a l'aire lliure a fer exercici, perquè tots sabem que millorar l'estat físic beneficia l'estat emocional. Per això, els comuns d'Ordino i la Massana han organitzat el cicle Activa't, que inclou excursions, sessions de ioga a la natura i banys de bosc.

Els comuns d'Ordino i la Massana continuen organitzant projectes conjunts per millorar l'oferta i optimitzar els serveis. Aquesta vegada es tracta d'una acció que té com a finalitat ampliar el ventall d'activitats per a la gent gran durant l'estiu.

A més, també s'han programat balls en línia que es tancaran al setembre amb una exhibició de les coreografies. L'oferta es tanca amb l'aiguagim, una activitat per a fer exercici sense malmetre les articulacions. És el moment de gaudir de l'estiu!

Els millors hortolans

Nova edició dels Horts Socials de la Gent Gran de la Massana, un projecte conjunt amb la Fundació Julià Reig. Els hortolans s'han repartit les onze parcel·les disponibles, davant l'escola andorrana; si hi passeu, podreu comprovar com queden de macos els horts. La pluja ha afavorit el creixement de les plantes i hortalisses, i de moment tot fa pensar que aquest estiu tindran una bona collita.

Serveis per a tothom!

Les persones que tenen alguna dificultat econòmica poden sol·licitar la subvenció de tots els serveis del Comú. Tothom té dret a gaudir de les prestacions comunals i per això les ajudes socials cobreixen l'import de les que reben els qui no ho poden pagar. L'any passat i també el 2021 es destinaran uns 22.000 euros a cobrir aquestes ajudes, un 10 % més que el 2019.

Adaptació constant

El Comú de la Massana està adaptant al màxim les seves accions a la situació epidemiològica perquè els infants i joves tinguin alternatives de lleure, tot garantint les mesures de prevenció del contagi. Per això, s'han organitzat activitats durant tots els períodes de vacances escolars. Volem agrair a tots els infants la seva col·laboració en el compliment de les normes.

Esports Estiu Noves temàtiques i més diversió

Tornen les activitats d'estiu, dissenyades perquè els infants passin les millors vacances. L'oferta és molt àmplia, gràcies a la col·laboració amb associacions, clubs i empreses de la parròquia. Els Esports d'Estiu potencien les activitats a l'aire lliure com les excursions o els jocs. I qui prefereixi una setmana temàtica, enguany té com a novetats el rugbi, l'skate i la boxa. A més, es mantenen les propostes que l'any passat van tenir una bona acollida, com ara el Màster Xef, el teatre en anglès, el bàsquet, la setmana de natura o el futbol. Triïs el que triïs, volem que passis el millor estiu!

Un estiu de sensacions per als joves

La programació per als joves està pensada perquè experimentin noves sensacions.

Per això podran provar diferents disciplines, tant esportives com d'aventura o recreatives. Escalada, esquaix, barranquisme, boxa, escape rooms...

Tot això i molt més a l'estiu jove de la Massana. I com a novetat, del 30 d'agost al 3 de setembre hi haurà una setmana temàtica de teatre. T'hi has apuntat?

The Teen Project pren embranzida!

El grup de teatre del Punt 400 va néixer l'any passat, en plena pandèmia, i la motivació i les ganes dels seus components són evidents: ara mateix ja estan treballant en la seva tercera obra, que tracta els temes que afecten els joves: les drogues, el botellón, el sexe... L'experiència ha estat tan positiva que s'acaba d'obrir un nou grup de teatre júnior, per a joves de 12 a 15 anys.

Actualment ja estan treballant en la seva primera obra, que representaran a la tardor.

El Consell dels Infants aprova la instal·lació de papereres de reciclatge

Cal felicitar els alumnes dels centres escolars de la parròquia per les propostes que van presentar al Consell dels Infants. Hi van participar nou alumnes, tres de cada centre: Sara Harto, Marcel Armengol i Mair Benchluch (escola andorrana), Abel Ayed, Júlia Prat i Guillem Rous (escola francesa) i Gerard Nadal, Ruhan Tublani i Sofia Cassany (Àgora International School).

La proposta més votada, i que el Comú s'ha compromès a incloure en els propers pressupostos, ha estat la de l'escola Àgora, que ha plantejat la instal·lació de papereres de reciclatge en diferents punts de la parròquia.

Els consellers han plantejat diversos models de recipients per separar envasos i paper. Proposen instal·lar-los a les places i als parcs on els infants acostumen a berenar a la sortida de l'escola.

Les cònsols i el conseller d'Educació, Kevin Poulet, van prendre nota d'alguns aspectes de les propostes dels altres centres escolars, com la idea d'instal·lar sensors lumínics per estalviar energia de l'escola francesa o l'oraganització d'una festa per als infants, proposta de l'escola andorrana, un cop passi la situació de pandèmia.

Taller de discjòquei al Punt 400

Bona acollida de les diferents activitats proposades al jovent

El centre jove de la Massana, el Punt 400, organitza durant tot el curs escolar diferents activitats per als joves, a partir dels 12 anys, des de xerrades informatives fins a tallers, com el que van oferir els discjòqueis John Holt i Richy Vuelcom, per acostar la cultura de la música electrònica als joves. La filosofia d'aquesta activitat és proposar-los accions que incloguin tots els camps, tant el cultural com l'esportiu i social, perquè pensem que els joves han de portar una vida dinàmica i divertida, adaptada a aquesta situació de pandèmia.

Els més petits homenatgen els sanitaris

La Llar d'Infants Petit Príncep organitza constantment diferents activitats molt estimulants i divertides per als més petits. Durant el Carnaval es van disfressar per retre homenatge al personal sanitari, els grans herois d'aquesta crisi de salut.

Una nova porta d'entrada al Comapedrosa

En les properes setmanes quedaran conclosos els treballs d'embelliment i adequació de l'entrada del Parc Natural del Comapedrosa. L'objectiu és que l'espai protegit tingui una porta d'entrada ben senyalitzada i atractiva, ja que fins ara hi havia confusió sobre com accedir-hi. Penseu que el parc rep milers d'excursionistes durant l'estiu i calia millorar-ne la recepció. Les obres es porten a terme a partir del projecte constructiu que ja es va aprovar el 2019 i que consisteix en el revestiment de tota la façana del dic d'Arinsal amb unes làmines de fusta a sobre de les quals hi aniran unes grans lletres amb el nom de l'espai protegit. El conjunt tindrà un joc de llums i ombres, amb il·luminació natural de dia i amb llums led de nit. És una de les inversions que es van ajornar el 2020 a causa de la pandèmia.

Nova pantalla informativa al CIC

Arinsal és una destinació turística al cent per cent i per això continuem millorant-ne els canals d'informació i promoció. Ben aviat, el Centre d'Interpretació del Comapedrosa disposarà d'una pantalla en quatre idiomes que difondrà l'oferta turística de la parròquia.

Àrees de convivència en plena natura

La pandèmia va evidenciar la necessitat de disposar d'espais adequats a l'aire lliure perquè tothom en pugui gaudir d'una manera segura. Per això es va iniciar un pla de reforma integral dels berenadors de la parròquia.

L'any passat es van fer tres intervencions i aquesta temporada es continua el projecte a quatre berenadors més: la font del Besurt, Sispony, la font del Mallol i Beixalís, i també a la font del Morro, a Anyós. Els treballs consisteixen a refer la zona de bancs i taules i també les graelles, adequant el sistema de les barbacoes a les característiques específiques en matèria de risc d'incendi. Esperem que en gaudiu!

Un còmic de conscienciació ambiental

Aquest Sant Jordi va arribar amb una novetat editorial relacionada amb el Parc Natural del Comapedrosa: un còmic, editat pel Comú de la Massana, il·lustrat per Marc Huguet i Edouard Boutin, que també van participar en la confecció del guió, a partir de la idea de l'equip de Medi Ambient.

El protagonista del còmic és el Toni, un nen que passa moltes aventures trepidants al parc i amb el qual els infants es poden sentir identificats. Es tracta que els lectors agafin consciència de preservar el medi ambient d'una manera divertida. Si el voleu adquirir, el trobareu a l'Oficina de Turisme. Ah, i just al davant, al Museu del Còmic, hi trobareu el seu autor, Marc Huguet, que estarà encantat de signar-vos un autògraf.

Els joves del CVN, més motivats que mai

El Cos de Voluntaris per la Natura, el CVN, continua formant joves en gestió forestal, jardineria, ramaderia i pedra seca, la gran novetat que es va incorporar en la passada edició. Els sis joves que segueixen el curs no solament aprenen les diferents disciplines, sinó que gaudeixen de la feina, com demostren en les intervencions que porten a terme, com ara l'enjardinament de parterres o l'adequació del Circuit Interpretatiu del Comapedrosa amb la tècnica de la pedra seca. Recordem que el CVN és possible gràcies al suport dels col·laboradors: Carisma, CCA, Tot Natura, Bomosa, Càritas Parroquial i Fundació Julià Reig. Ja són obertes les sol·licituds per al curs 2021/2022 del CVN. Els interessants poden adreçar-se al Programa Focus 16-20, telèfon 81 66 93

Prevenció d'incendis i de caiguda d'arbres

Cada any es porten a terme treballs forestals dins el pla preventiu d'aclariment de boscos, per evitar incendis i caiguda d'arbres sobre zones habitades com va passar fa uns mesos en una zona de l'Aldosa. Justament enguany s'ha intervingut en aquest poble, al camí de les Boïgues, perquè hi havia un risc molt alt, amb una inestabilitat elevada com a conseqüència de la gran quantitat d'arbres dèbils i l'excés de població amb falta de llum i nutrients.

Només s'han tallat els arbres poc vigorosos, amb capçades desequilibrades. També s'està intervenint al coll de les Cases, a Arinsal. En cap cas no es talla cap arbre fort ni de fulla caduca, ja que són espècies protectores en cas d'incendi.

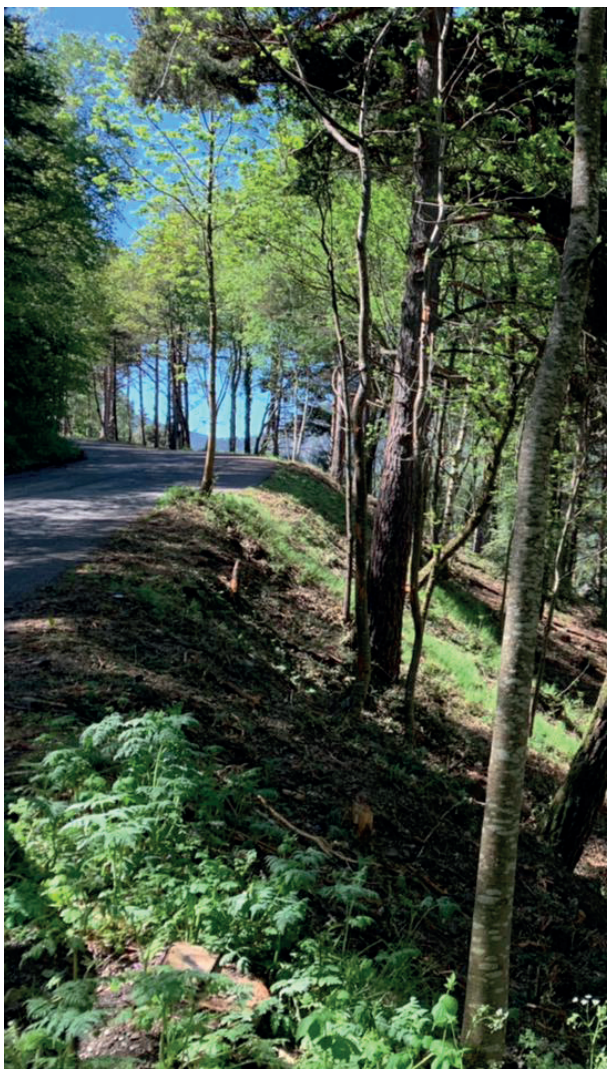

Restauració del camí del refugi del Comapedrosa amb la tècnica de la pedra seca

El Comú de la Massana porta a terme els treballs de restauració de diversos trams del Parc Natural del Comapedrosa utilitzant la tècnica de construcció més antiga, la pedra seca. L'objectiu és recuperar i fer amables els punts on hi ha una dificultat per als excursionistes perquè el terreny està deteriorat, i al mateix temps intervenir per recuperar el camí salvant desnivells i restaurant zones molt erosionades. L'encarregat de trobar les pedres adequades i fer les intervencions és el marger (o constructor amb la tècnica de la pedra seca) Roger Solé, que treballarà al Parc Natural del Comapedrosa fins a l'octubre.

Si feu una excursió fins al refugi, segur que el trobareu i que estarà encantat d'explicar-vos com es treballa amb la tècnica de la pedra seca.

Un hotel d'insectes al Comapedrosa

Els alumnes de l'aula taller han construït un hotel d'insectes, una bona eina educativa, que permet estudiar l'evolució de les espècies.. Va ser un encàrrec del Comú de la Massana per commemorar el Dia Mundial de la Biodiversitat, el 22 de maig. L'hotel està situat a la pista del Parc Natural del Comapedrosa perquè els excursionistes puguin observar el comportament dels insectes. Un agraïment als joves de l'Aula Taller!

Suport a la ramaderia

Aquesta temporada s'han refet gran part dels tancats de les unitats pastorals amb una malla nuada per tancats de bestiar, en substitució del filat simple electrificat. Aquesta malla, especifica per al bestiar, no es trenca tan fàcilment, i evitar haver d'electrificar els tancats amb corrent. Aquestes millores s'han realitzat al tacant de la unitat pastoral del pla de l'Estany, que es pot veure des de la pista forestal on hi ha el pas canadenc, i també a la unitat pastoral de Setúria.

La Massana, al projecte Viles Florides

L'enjardinament sostenible és una de les apostes de la Massana des de fa temps. Com sabeu, és la parròquia de les flors i des de sempre ha vetllat per tenir la via pública atractiva, omplint parterres i rotondes amb plantes i flors. Per això, la Massana forma part del projecte Viles Florides, que agrupa prop de cent quaranta poblacions catalanes i andorranes.

Més seguretat a l'entrada dels pobles

L'entrada dels pobles és la zona més conflictiva pel que fa a l'excés de velocitat dels vehicles, ja que en molts casos circulen com si no haguessin entrat en una zona urbana. Per això, el Comú de la Massana està reforçant els diferents punts amb elements dissuasius.

A Sispony, s'hi han instal·lat dos nous semàfors reductors de velocitat, a l'entrada i a la sortida del poble. D'altra banda, també s'han col·locat radars pedagògics a Arinsal i a Pal.

Aquesta és una demanda que el Comú havia fet al Departament de Mobilitat, ja que s'havia detectat un excés de velocitat per part de molts conductors.

No a les pintades

Els operaris del Comú han de portar a terme una o dues intervencions mensuals per netejar pintades a la via pública. Esperem consciencia r les persones que fan aquestes accions perquè entenguin que s'han de destinar recursos públics a netejar allò que ells han embrutat.

Millorem la seguretat

En els últims mesos s'han col·locat diverses càmeres a la via pública per tal de millorar la seguretat ciutadana. No són càmeres de control i es garanteix la completa confidencialitat de les dades. Les càmeres són una eina molt útil en cas d'accident o d'incidència.

Mesures per agilitzar el trànsit

El Comú continua aplicant accions per millorar la circulació i la seguretat. Segons els informes de Mobilitat, la rotonda del centre de la Massana ha aconseguir reduir els trajectes de cinc a deu minuts. D'altra banda, de cara al pròxim curs, l'Escola Francesa avançarà un quart d'hora l'horari per tal d'esgraonar l'entrada als centres escolars. El Comú assumirà el transport escolar i posarà en marxa un Esplai-flaix de mitja hora a la sortida de classe per a les famílies que no puguin arribar a l'hora.

EP! PER TENIR UNA PARRÒQUIA NETA, TU TAMBÉ T'HI HAS D'IMPLICAR!

Compleix l'ordinació:

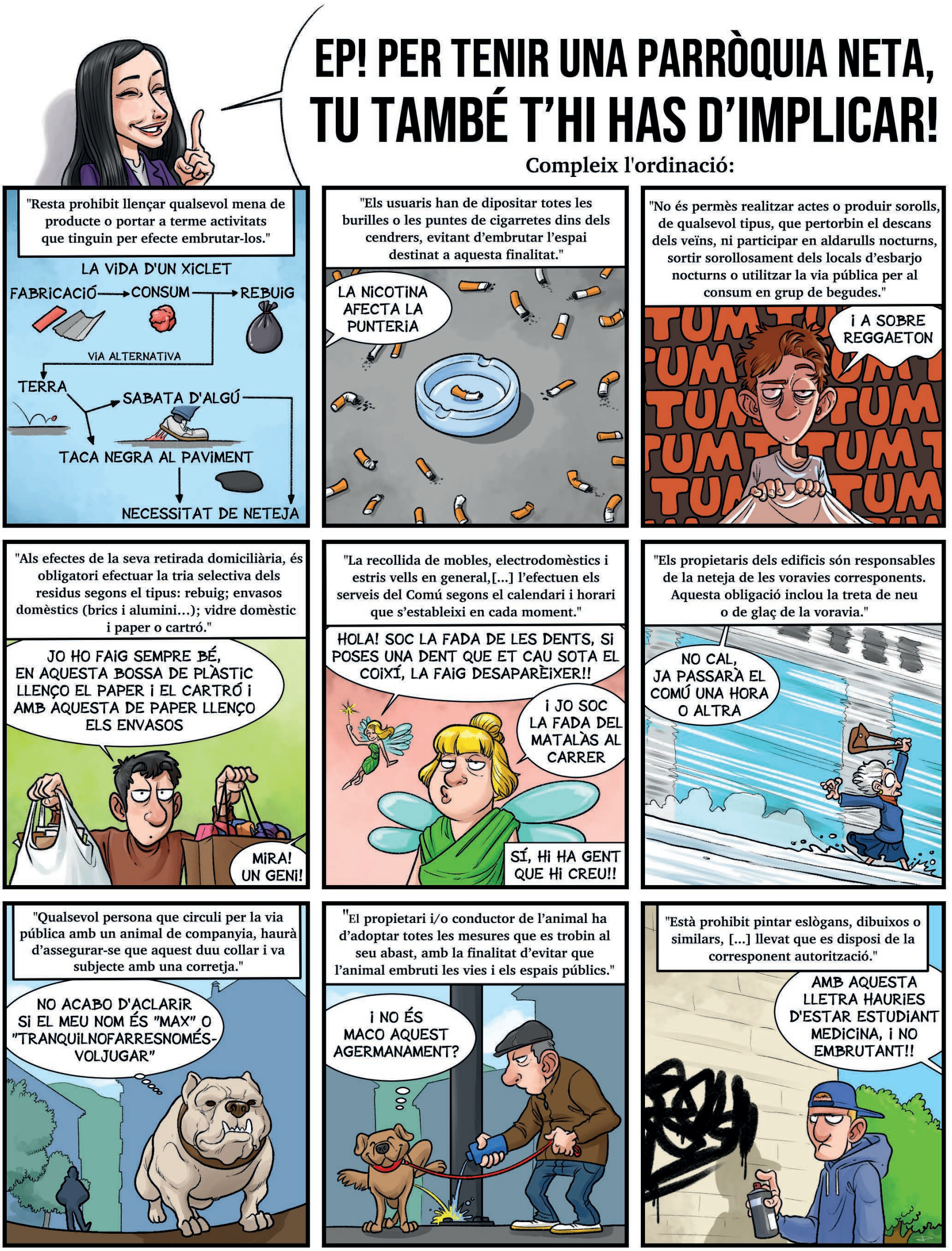

LA TEVA ACTITUD ÉS IMPORTANT. ELS ESPAIS PÚBLICS SÓN DE TOTS!

La Massana

Jordi Areny,
conseller de Finances
del Comú de la Massana

"Hem aconseguit que la Massana sigui una parròquia viva i dinàmica durant tot l'any"

Té el repte de garantir la viabilitat de les finances comunals en un dels contextos econòmics i socials més complicats de la història, a causa de la pandèmia. Economista de professió, resolutiu i pragmàtic, aplica el seu lema de viure el present, però establint unes bones bases per al futur, a totes les facetes de la seva vida. Dins la gestió comunal, té clar que cal aconseguir la màxima eficiència per destinar els recursos a aconseguir el màxim benestar dels massanencs.

Com ha de ser un bon pressupost? I no val a dir que equilibrat.

Un pressupost comunal ha de ser sostenible, és a dir, ha de ser el màxim eficient amb la gestió del dia a dia, amb capacitat per garantir la conservació dels espais públics i de tots els serveis i prestacions, i al mateix temps ha de definir quines seran les estratègies per al creixement de la Massana els propers anys.
De les estratègies que acabem portant a terme en dependran el manteniment i la instal·lació d'empreses i la creació de llocs de treball en el terme de la parròquia en un futur proper. Aquestes polítiques de dinamització s'han de fixar mitjançant la promoció turística i empresarial de la nostra parròquia conjuntament amb la bona gestió de les nostres estacions d'esquí i la col·laboració de tots els agents econòmics de la Massana.
Tot pressupost s'ha d'elaborar i portar a terme amb el màxim rigor. Dit d'una altra manera, continuem aplicant el nostre lema, que és fer més amb menys. I encara més ara, després de la situació generada arran de la crisi sanitària.

El primer pressupost que va dissenyar va tenir una validesa de pocs dies...

Exactament, de només quatre dies, ja que va arribar el confinament. Com tothom, vam haver de fer front a molts moments d'incertituds i dificultats. I sobretot, vam haver de ser resolutius en funció de l'evolució de la crisi. Per això vam decidir anar portant a terme modificacions de crèdit per fer front als imprevistos derivats de la pandèmia en lloc d'aprovar una modificació general del pressupost.

Durant l'exercici 2020 vam aconseguir tancar el pressupost amb superàvit, ja que vam decidir aplicar criteris de contenció i ser molt prudents. D'una banda, vam prioritzar les inversions més urgents i necessàries, amb una execució del 62%. D'altra banda, vam registrar més ingressos dels previstos, gràcies a la reactivació del sector de la construcció i a l'interès creixent de molts residents al país d'adquirir immobles a la nostra parròquia.
Considero que el plantejament ha estat adequat, ja que l'augment d'ingressos i la reducció de les inversions ens han permès en pocs mesos aportar a les nostres estacions un capital de 4,5 milions d'euros i garantir-ne la viabilitat.

Com s'ha plantejat el pressupost d'aquest exercici? Què s'ha prioritzat?

La situació continuava incerta al desembre i per això el pressupost preveia una reducció dels ingressos del 5% i també una rebaixa del 25% de les inversions.
Ara que som al mes de juny, puc assegurar que, si no tornem a tenir restriccions, a la tardor superarem el nivell d'ingressos previstos. Aquestes previsions optimistes ens permetran portar a terme més inversió que la plantejada al començament.

Podríem dir que els comptes del Comú estan sanejats?

Completament. Els comptes estan sanejats i es compleix la llei pressupostària, i el nivell global d'endeutament no està als límits insostenibles de fa anys.

Quina és la situació financera del Comú de la Massana?

Abans de la pandèmia, la situació del Comú estava equilibrada tot i renunciar a un 30% de les inversions que podríem fer vist que hem de recomprar anualment l'emissió de les accions preferents que van ser emeses l'any 2013.
En l'actualitat haurem de fer front a unes pèrdues força importants per part de les nostres estacions d'esquí, que es preveu que seran al voltant dels deu milions d'euros.
Haurem de continuar trobant el compromís entre inversions comunals i reemborsament dels préstecs o compromisos de l'estació.

Què representa Vallnord - Pal Arinsal per a la parròquia?

Les estacions comunals són les nostres joies de la corona. Hem aconseguit que la Massana sigui una parròquia viva i activa durant gairebé tot l'any. Això, en part, és gràcies a l'obertura dels nostres dominis tant a l'estiu com a l'hivern. Cal continuar potenciant l'estació i augmentar el nombre d'usuaris d'aquestes instal·lacions, així com la qualitat dels productes i serveis oferts.

Quin és el gran repte de la Massana per a aquest mandat?

Dissenyar un pla estratègic de creixement de la nostra parròquia prioritzant la creació d'activitat econòmica sostenible. Tenim el gran repte de proposar als ciutadans un canvi de model perquè la Massana continuï sent una parròquia activa.